



Administrativ service
Helén Norling
helen.norling@leksand.se

Mötesanteckningar från Kommunala Pensionsrådet 18 september 2018

Närvarande:

Kenneth Dahlström (C) ordförande
Per Wiman (KD)
Anne-Lie Stenberg (M)
Birgit Bååth (V)
Ordinarie
Catharina Stenberg SPF
Ingegerd Angman SPF
Nils Hjalmarsson PRO
Bertil Andersson PRO
Olle Wikström PRO
Ritva Rosén PRO
Anne-Marie Andersson SKPF
Louise Johansson SKPF
Lena Lisskar PRO
Marie van Geffen Blomberg, avd-chef ordinärt boende/verksamhetschef för HSR
Helén Norling, sekreterare

1. Information om avgifter inom vård och omsorg

Avgiftshandläggare Yvonne Vestling informerar om avgifter inom vård och omsorg.

Skriftlig information biläggs mötesanteckningarna.

Den som har ytterligare frågor och funderingar är välkommen att höra av sig till avgiftshandläggare Yvonne Vestling eller Einy Berggren.

2. **Genomgång av föregående mötesanteckningar**

Föregående mötesanteckningar lades till handlingarna.

3. **Verksamheten informerar**

Nybyggnation av Tibble särskilda boende

Nina Lehtonen, ansvarig för nybyggnationen av Tibble särskilda boende, informerar om hur projektet.

Vid utformningen av boendet är det många lagar, krav, regler och riktlinjer bland annat inom brand och miljö att ta hänsyn till.

Nina åker runt och träffar verksamhet, boende mfl för inhämta önskemål och synpunkter. Även de som inte kan tala kan vara delaktiga genom att Nina då istället visar bilder.

Nina erbjuder kommunala pensionärsrådet att utse tre personer som hon kan "bolla" förslag med och som själva kan komma med önskemål kring nybyggnationen. Nina kommer att återkomma med tider för sådana möten.

PRO, SKPF och SPF utser varsin person och meddelar sekreterare Helén Norling.

Visningslägenhet inom området välfärdsteknik

Verksamheten tipsar om att Kopparstaden i Falun har en visningslägenhet som visar olika slags välfärdsteknik och att det finns möjlighet att boka studiebesök där via LD Hjälpmedel eller Region Dalarna.

Lagen om samverkan vid utskrivning från slutenvård

Den nya lagen trädde i kraft den 1 januari 2018. Syftet med lagen är en trygg, säker och smidig övergång från slutenvård till öppen vård och omsorg. Lagen beskriver även samverkan mellan landsting och kommun.

Generellt fungerar hemtagningen från lasaretten mycket bra. Kommuner tar oftast hem sina patienter på utskrivningsdagen. För Leksands del fungerade det inte att ta hem patienterna i tid de första fyra månaderna då lagen trädde i kraft. Detta berodde på att Leksand hade för få korttidsplatser. Nu fungerar det dock bättre. Kommunen har ett mycket bra samarbete med vårdcentralen. Vårdcentralen är de som kallar till samordnad vårdplanering i samband med att patienterna ska hem från lasaretten.

Digitala signeringslistor

Vård och omsorg har börjat införa digitala signeringslistor på korttidsboende och inom hemtjänsten. Personalen har en app i sina telefoner som heter Appva där de ser vilka läkemedel patienterna ska ha och där de även signerar att de gett patienterna läkemedlen.

Digitala signeringslistor ska införas även på de särskilda boendena under hösten.

4. Frågor från pensionärsorganisationer

Byggnationen på Torget

Byggnationen ska bland annat bidra till ett mer flexibelt torg med fler parkeringsplatser och möjlighet ha flera olika arrangemang där.

Finns det äldre personer i Leksands kommun som inte har någon bostad?

Det kan finnas äldre personer som inte har någon bostad, men de har hjälp och stöd och tak över huvudet.

Var äter hemtjänstpersonalen i Siljansnäs sin lunch?

Personalen utgår från Leksand var man än bor. Personalen tar kunder efter vägen till Siljansnäs och tillbaka till Leksand. Det är planerat för en så bra logistik som möjligt. Det finns möjlighet att äta lunch på olika ställen, men många åker tillbaka till Leksand och äter sin lunch.

Samlingssalen på Björkbacken får inte längre nyttjas av pensionärsorganisationerna

Anledning är att samlingssalen ska nyttjas mer av verksamheten.

Väveriet på Björkbacken håller på att byggas om utifrån det pågående måltidsprojektet. Väveriet kommer att flytta till hemtjänstens gamla lokaler.

Dockan på Björkbacken fungerar fortfarande inte.

Verksamheten tar med sig frågan.

Är det rökningsförbud under arbetstid?

Ja, det är rökförbud under arbetstid. Detta är en återkommande fråga som regelbundet tas upp med personalen.

Rapport från patientrådet

Vid senaste patientrådet informerades bland annat om följande:

- Högt tryck på vårdcentralen under sommaren. Upp emot 110 turister per dag.
- Vårdcentralen har ca 15 000 listade patienter

- Verksamhetsutvecklare anställd på 50%.
- Läkarbemanningen har blivit bättre. Fler fasta läkare stannar kvar. Dock lite mer problematiskt när det gäller sjuksköterskor.
- Medicinskt ansvarig sjuksköterska inom kommunen, Teresia Karlsson, informerade om kommunens verksamhet.

- Rekommendation att använda landstingets egen app Min vard eller 1177. Via appen kan man bland annat boka läkarbesök och skriva egenremiss. Det är även möjligt att få läkarbesök via Skype-samtal. Betalning sker via faktura. För att använda appen behöver man mobilt bankid.

PRO informerar i samband med punkten att det är viktigt att ta hänsyn till dem som inte har någon dator och att föreningen brukar ordna med kurser inom data.

Det pågående 700-årsjubileet med kulturella inslag – kommer det att bli något mer för de äldre t ex att via några av de gamla Leksandsfilmerna som finns på kulturhuset?

Verksamheten tar med sig förslaget.

Nyanställda inom äldrevården, hur ser deras introduktion ut, vad ingår och hur lång är den?

Verksamheten arbetar ständigt med att förbättra introduktionen. De nyanställda får bland annat utbildning i lyftteknik, delegeringsutbildning för att utföra hälso- och sjukvårdsuppgifter, hygieninformation m m. Den nyanställda får gå bredvid annan personal tre arbetspass. Därefter görs en avstämning med chefen om ytterligare introduktionspass behövs.

Hur ser ledningsorganisationen ut för hemtjänsten och de särskilda boendena?

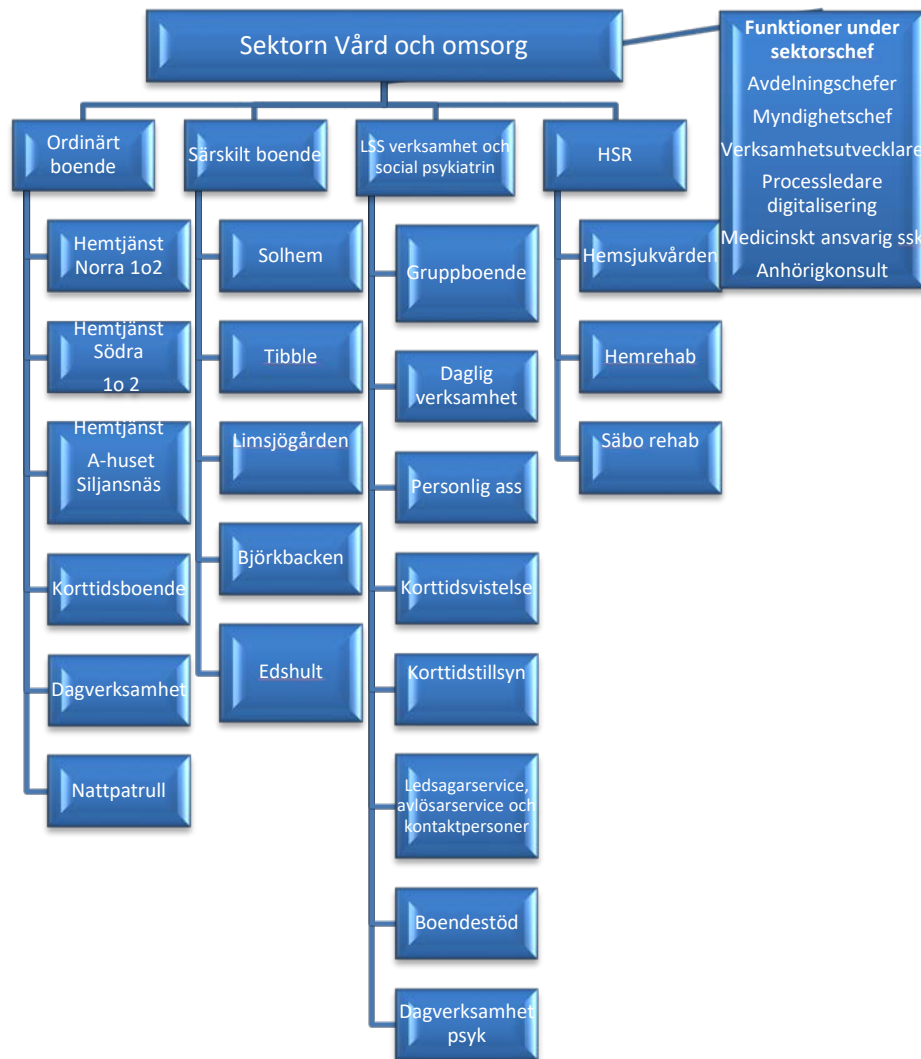

Inom verksamheterna har man jobbat en del med så kallade ombudsroller. Där viss personal har ansvar för vissa områden, exempelvis hygien, trivsel, mat etc. Detta höjer personalen samtidigt som det avlastar enhetscheferna.

Ryktet går att biståndshandläggarna kommer att få ändrade arbetsuppgifter, hur kommer det att se ut i framtiden?

Den nya lagen om förenklad biståndsbedömning som trädde i kraft den 1 juni 2018 kommer att förenkla för handläggarna. Den nya lagen innebär möjlighet att erbjuda insatser inom hemtjänst såsom tvätt, städning m m utan att det föregås av en utredning. Beslutet grundar sig på den enskildes egna uppgifter. Beslutet gäller i ett år och omprövas därefter. Beslutet är inte överklagningsbart. Har man redan insatser beviljade behöver man inte göra någonting.

En annan förändring inom biståndshandläggargruppen är att istället för att handläggarna är ansvariga utifrån geografiska områden så kommer ansvaret fördelas utifrån den enskildes födelsedatum. Vidare kommer en handläggare utses att arbeta mot lasarettet.

I många kommuner ligger KPR direkt under kommunstyrelsen. Har det diskuterats i Leksand?

KPR ligger redan idag under kommunstyrelsen och det finns representanter med i KPR från kommunstyrelsen. Detta möjliggör att man i KPR kan man ta upp vilken fråga som helst och inte bara de som rör vård och omsorg.

Har det köpts in några 2-manscyklar i sommar till de särskilda boendena?

Nej. Eventuellt skulle man i så fall kunna hyra dem då de är mycket dyra. Det finns en mängd olika välfärdsteknik och verksamheten ser över behovet. Processledare Peter Weinstock kommer till det gemensamma stormötet i november och informerar hur vård och omsorg arbetar inom området.

Hur kommer pensionärsorganisationerna vara representerade i de kommande arbetsgrupperna t ex inför utbyggnaden av Tibble?

PRO, SPF och SKPF ges möjlighet att föreslå en person vardera. Meddela sekreterare Helén Norling.

Noretgården ska det bli kommunens framtida trygghetsboende?

Dialog förs kontinuerligt med Leksandsbostäder. Leksandsbostäder är ännu inte beredda att marknadsföra Noretgården som ett trygghetsboende. De som vill ha tillgänglighet blir hänvisade till Noretgården.

Hur har bemanningen sett ut under sommaren för hemtjänsten och de särskilda boendena?

Bemanningen har varit mycket bra. Dock alltid svårare någon vecka, men generellt mycket bättre än tidigare år. En bidragande orsak är att verksamheten har påbörjat planeringen inför sommaren tidigare jämfört med andra år. Bland annat har man i ett tidigt skede kontaktat föregående års vikarier och frågat om de vill komma tillbaka.

5. **Anhörigstöd informerar**
Kenneth Dahlström informerar.

11-kaffet börjar idag. Uppehåll vecka 44. Sista träffen den 11 december.

Under den nationella anhörigveckan, första veckan i oktober, kommer några föreläsningar att äga rum . Onsdagen den 3 oktober ”Man vill ju

inte vara besvärlig” Om att vara anhörig och att möta anhöriga.
4 oktober ”När livet inte blev som vi tänkt oss”. Där en mamma berättar
hur det är att vara mamma till tre barn med diagnoser.

Högläsare till de särskilda boendena efterlyses till pågående läsprojekt i
Leksand och Rättvik i samarbete med vuxenskolan, biblioteket och
anhörigstöd. Kontakta Katarina Leander, anhörigsamordnare, eller
Cathrin Tillas på biblioteket.

6. Övriga frågor

Sammanträdesordning 2019

Sammanträdesordningen fastställs enligt nedan:

Sammanträde kl. 9.00 – 12.00 Plenisalen	Frågor till mötet Senast till sekreteraren
22 januari	10 januari
14 maj	2 maj
17 september	5 september
26 november	14 november

Ordförande tackar för visat intresse och avslutar mötet

Nästa möte är den 26 november i Plenisalen, kommunhuset

Då är det ett stormöte tillsammans med kommunala pensionärsrådet,
handikapprådet och patientrådet kl 9.00-12.00.